

BARÓMETRO DE SITUACIÓN ECONÓMICA

II SEMESTRE 2014 - PRINCIPALES RESULTADOS:

- La valoración sobre la economía provincial mejora con respecto a los dos paneles anteriores. El saldo¹ medio (*proxi* de la confianza) nos revela que esta ha avanzado 9 puntos con respecto a hace 6 meses y 13,7 con respecto a hace un año.

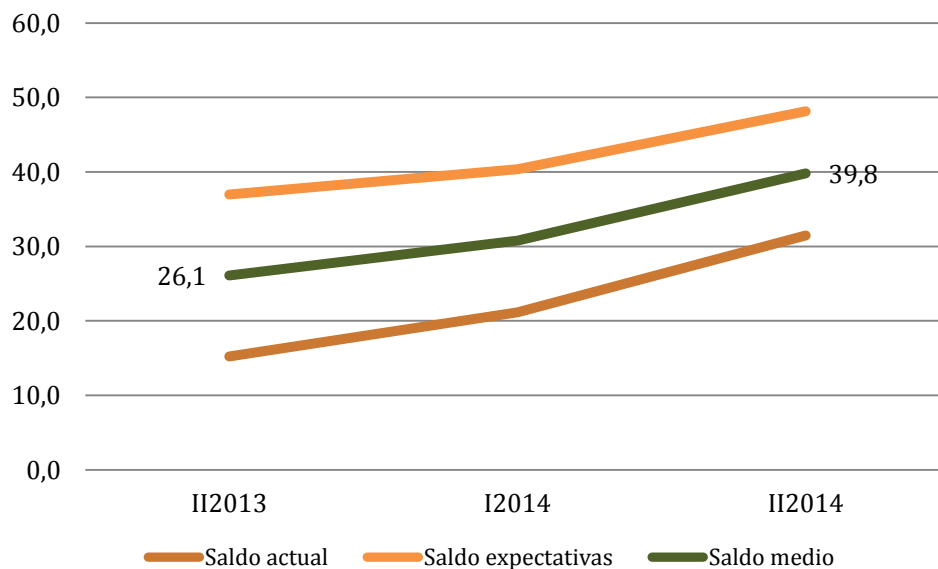

- La opinión respecto a los precios no está clara, ya que aumentan los que piensan que es posible que los precios bajen en los próximos seis meses, acercándose a los que piensan que subirán.
- Empeora ligeramente el ambiente inversor, aunque las opiniones se mantienen bastante estables.

¹ El saldo se obtiene restando del porcentaje de respuestas optimistas el de las pesimistas. El saldo medio es la media aritmética de los otros.



- Todos los sectores menos la construcción empeoran sus valoraciones, destacando el caso de la agricultura en el que se alcanza el mínimo y el de la construcción, que se mantiene.
- La debilidad de la demanda se convierte en el primer factor limitante, intercambiando posiciones con las dificultades de financiación.
- Respecto a la reforma fiscal, la mayoría de los colegiados opina que esta no cambiará nada significativamente.

BARÓMETRO DE SITUACIÓN ECONÓMICA | II 2014

1. Situación Económica

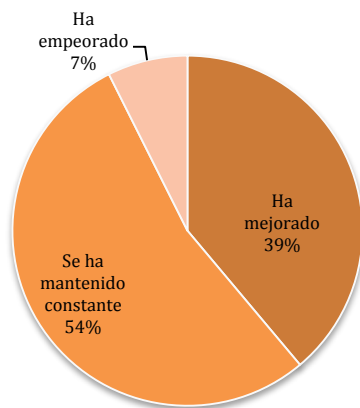

Actual

Un 39 % de los economistas y empresistas almerienses encuestados opina que la situación mejoró durante el segundo semestre del año, frente a un 7 % que se muestra pesimista. La mayoría aún opina que se mantiene estable (54 %), aunque con menos intensidad que hace 6 meses.

Perspectivas

Con respecto próximo semestre, se produce un claro giro hacia el optimismo. Un 50 % de los encuestados opta por la mejoría, restando cuota a los que optaban por la estabilidad, que desciende al 48 %. El pesimismo, por su parte, se mantiene en el 2 %.

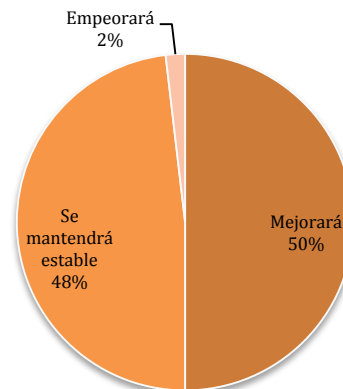

2. Precios e inversión

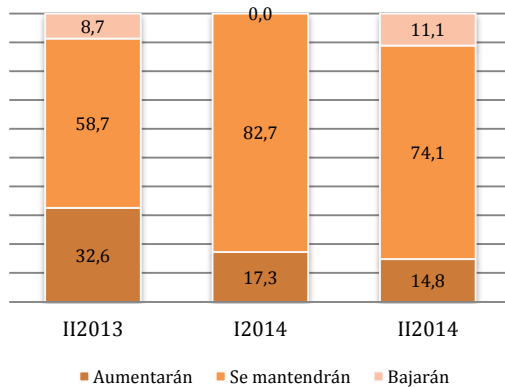

Precios

En lo que a precios se refiere, la opinión ha vuelto a cambiar con respecto al semestre anterior. El escenario de descenso convence al 11,1 % de los encuestados, cayendo al 14,8 % los que apuestan por un crecimiento de la inflación en los próximos meses.

Inversión

Respecto a la evolución esperada de la inversión, las respuestas varían poco, si bien el porcentaje de los que opinan que la inversión crecerá se reduce levemente hasta el 27,8 % y repunta un poco el de los que creen que se reducirá (16,7 %).

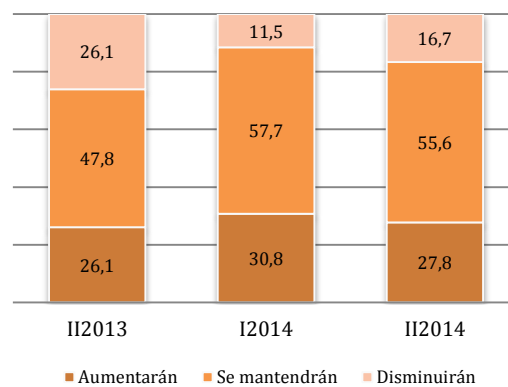

3. Situación de los sectores

Sobre los principales sectores productivos de la provincia, se ha pedido a los colegiados que opinen sobre la situación de los mismos mediante una escala de 1 a 5, donde 1 es muy mala y 5 muy buena. Este semestre destaca la caída de la valoración de la situación de la agricultura, que obtiene el mínimo en año y medio. El resto de sectores también empeora con respecto a hace 6 meses, aunque obtienen mejores resultados que hace un año. La construcción, por su parte, se mantiene estable en este último semestre.

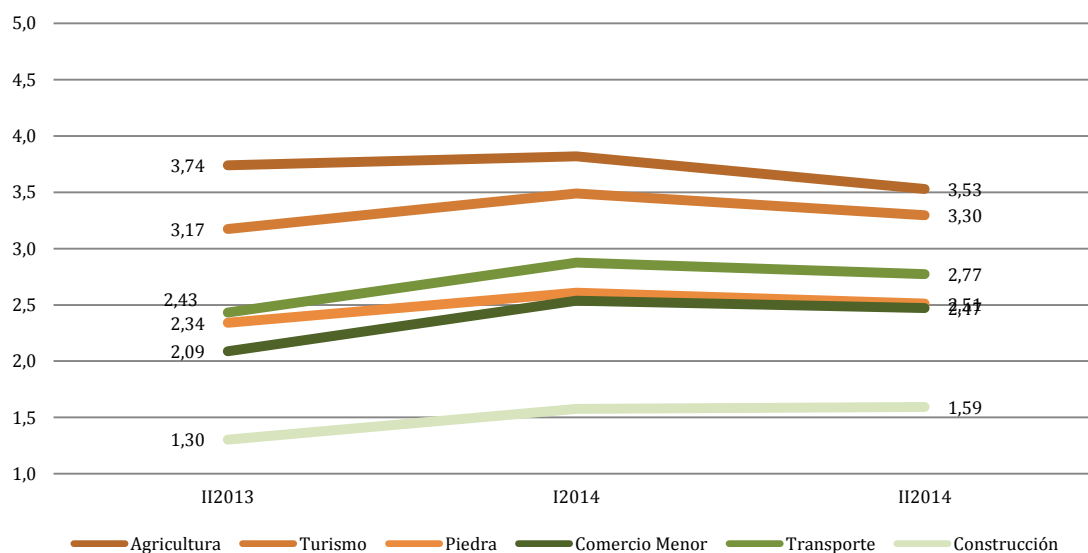

4. Dificultades para el crecimiento

En este semestre, las dificultades de financiación (75,9 %) han pasado por poco al segundo puesto de los limitantes del crecimiento de la economía almeriense. Ha sido relevado por la debilidad de la demanda, 77,8 %. Nuevamente, el resto de factores quedan muy abajo en las respuestas de nuestros colegiados, lo que dibuja aún un panorama de crisis, puesto que los problemas relacionados con ella siguen siendo los más mencionados con mucha diferencia.

En este mismo sentido, los factores relacionados con la mejora de la actividad ganan algo de peso aunque, como hemos mencionado, aún se encuentran a gran distancia de comenzar a ser significativos: insuficiencia de capacidad instalada, aumento de la competencia o escasez de personal cualificado.

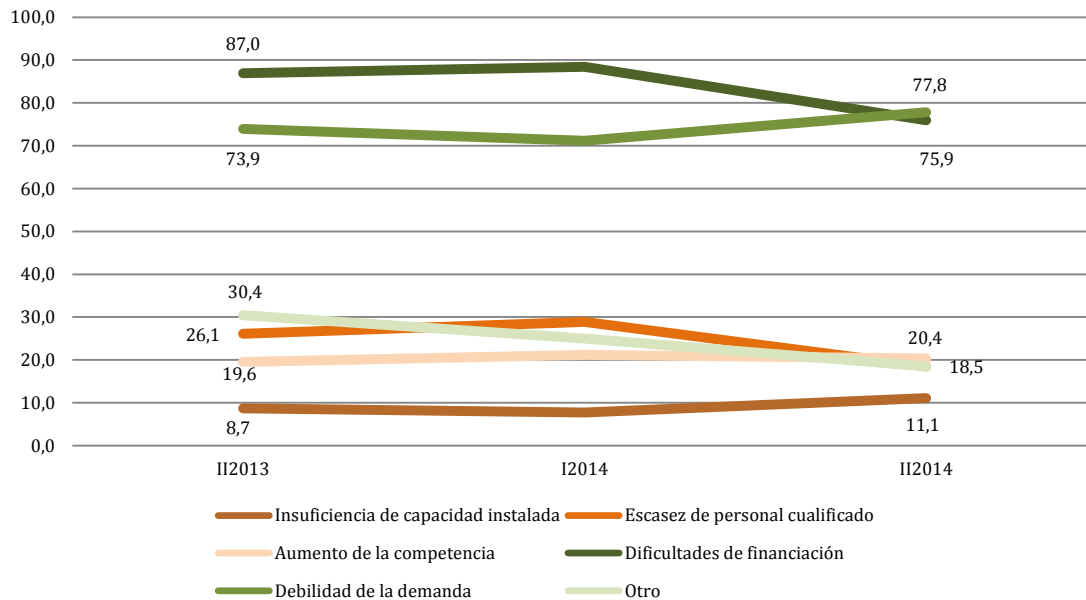

5. La reforma fiscal

A finales de año se produjo la aprobación de la reforma fiscal. Considerando que este era un suceso relevante para la profesión y para el conjunto de la economía, preguntamos a los colegiados por su grado de conocimiento sobre la misma (prácticamente recién aprobada) y sobre su acuerdo con algunas afirmaciones que se han venido escuchando al respecto de la misma en los últimos meses.

Así, respecto al grado de conocimiento sobre las modificaciones, el colectivo parece haberse movido con celeridad y el 48 % del mismo ya la conoce en profundidad, reseñando que entre los que trabajan por cuenta propia ese porcentaje se sitúa muy cerca del 90 %.

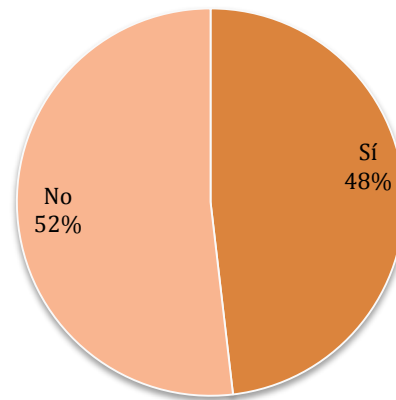
¿Conoce la reforma en profundidad?

En lo que respecta a los efectos, una clara mayoría piensa que esta reforma no va a producir ningún cambio significativo en la economía (61,1 %). La siguiente opción más mencionada, con un 24,1 % es que no va a contribuir a la creación de empleo. El tercer nivel muestra un empate con dos opiniones interesantes (18,5 %). Por un lado se dice que va a empeorar la equidad (la opinión contraria obtiene un 5,6 %) y por otro que la reforma va ser mejor para las empresas y los empresarios (mientras que para los rentistas sólo un 7,4 % opinan que mejorarán).

Un 14,8 % dice que va a generar más economía sumergida, mientras que solo un 3,7 % cree que servirá para que esta aflore. En lo que se refiere a la inversión, las opiniones contrapuestas están muy cercanas: un 11,1 % piensa que se va a favorecer, mientras que 9,2 % cree que se va a desincentivar.

¿Qué efectos cree que la reforma tendrá sobre la economía? (Respuesta múltiple)

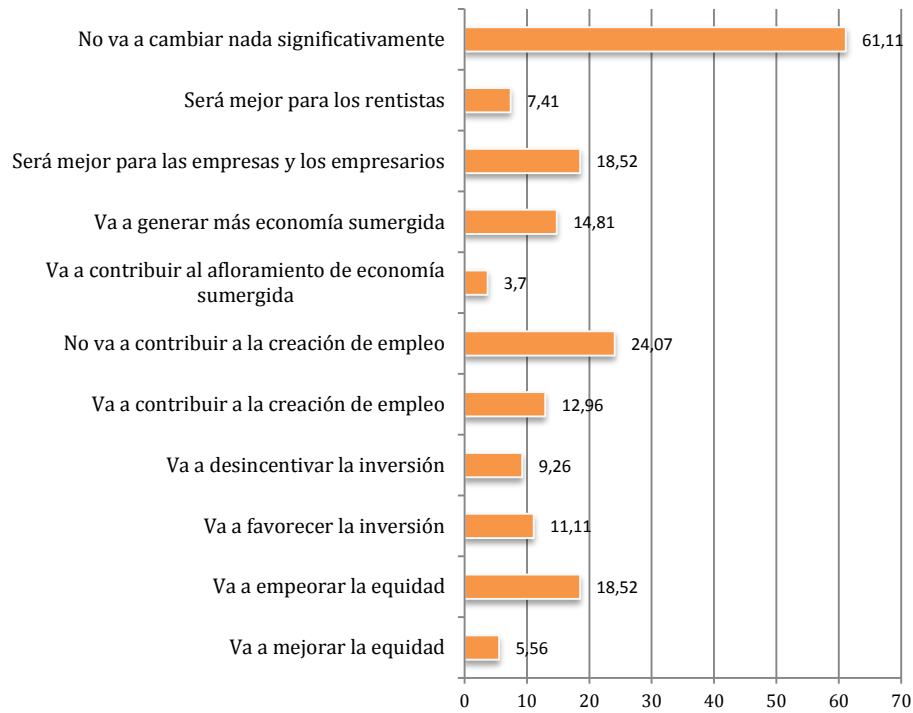

6. Datos de la muestra

La encuesta se realizó online, entre los días 20 de diciembre de 2014 y 23 de enero de 2015. Se obtuvieron 54 respuestas válidas.

Las características de la muestra así obtenida son las que se señalan a continuación:

Sexo

Opción	Cuenta	Porcentaje
Hombre	32	59,26
Mujer	22	40,74

Edad

Opción	Cuenta	Porcentaje
Menos de 30	11	20,37
De 31 a 40	18	33,33
De 41 a 50	14	25,93
De 51 a 60	8	14,81
61 o más años	3	5,56

Relación con la actividad

Opción	Cuenta	Porcentaje
Por cuenta propia	24	44,44
Por cuenta ajena sector privado	17	31,48
Por cuenta ajena sector público y otros	5	9,26
Jubilado	0	0,00
Buscando empleo	7	12,96
Otro	1	1,85