

## BARÓMETRO DE SITUACIÓN ECONÓMICA

### II SEMESTRE 2015 - PRINCIPALES RESULTADOS:

- La valoración sobre la economía provincial empeora ligeramente con respecto a hace seis meses a causa del retroceso de las expectativas. La valoración de la situación actual ha seguido mejorando ha superado las expectativas, lo que apoya la idea de un buen momento en el que aumenta la incertidumbre con respecto al futuro.

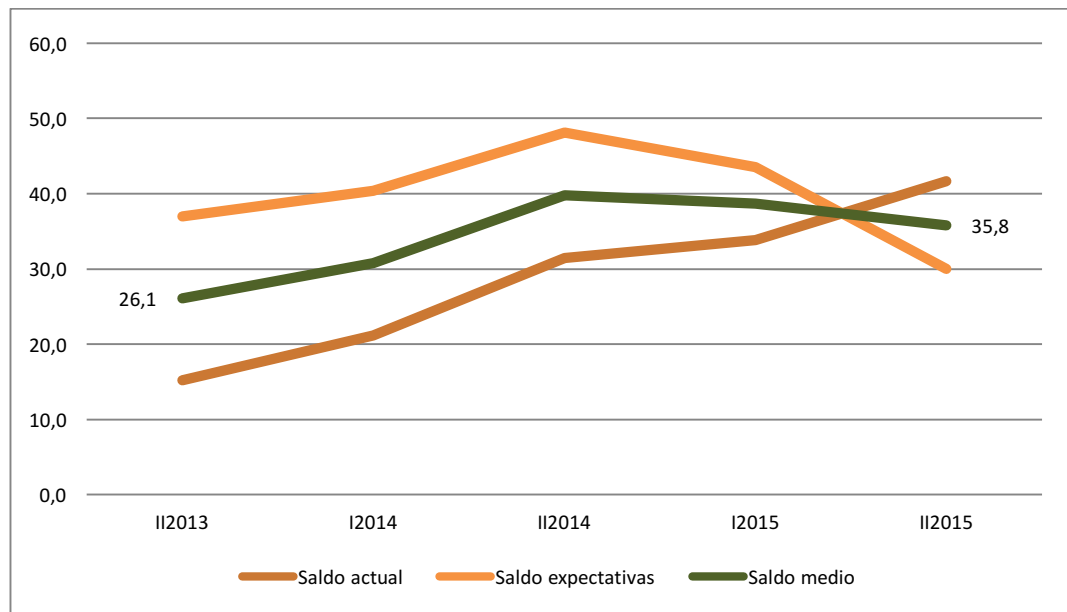

- La opinión mayoritaria en relación con la evolución próxima de los precios es el mantenimiento de los niveles, muy en línea con los últimos datos del IPC.
- El ambiente inversor se retrae con respecto a hace seis meses.
- Turismo y agricultura siguen registrando la mayor valoración, aunque la construcción continúa dando síntomas de mejoría.
- Los factores retardadores de la actividad son ya más propios de una economía en clara expansión. Para el 70 % de los encuestados la insuficiencia de la capacidad instalada es uno de los principales problemas.

- Sobre la mejor resolución de la actual crisis de gobernabilidad que vive España, algo más de un tercio de los encuestados cree que la mejor solución sería un pacto en torno a PP-C's, aunque un porcentaje similar cree que lo mejor sería optar por unas nuevas elecciones.

## BARÓMETRO DE SITUACIÓN ECONÓMICA | II 2015

### 1. Situación Económica

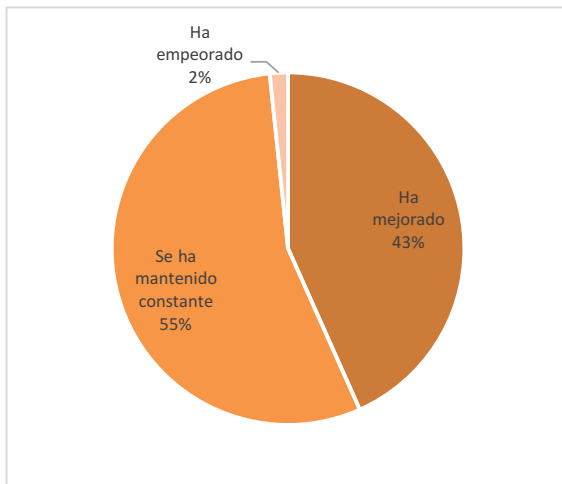

#### **Actual**

Un 43 % de los economistas y empresistas almerienses encuestados opina que la situación ha mejorado durante el segundo semestre del año, frente a un 2 % que se muestra pesimista. Con respecto a hace 6 meses, aumenta el optimismo y el pesimismo se sitúa en mínimos.

#### **Perspectivas**

En lo que respecta a las expectativas, estas arrojan un empeoramiento de la situación. Las opiniones optimistas retroceden desde el 47 % anterior hasta el 35 % actual, aunque el descenso ha ido a engrosar el sector de los que piensan que la actividad se mantendrá estable.

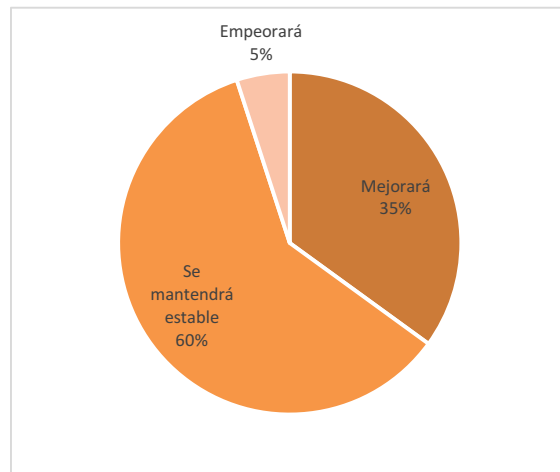

## 2. Precios e inversión

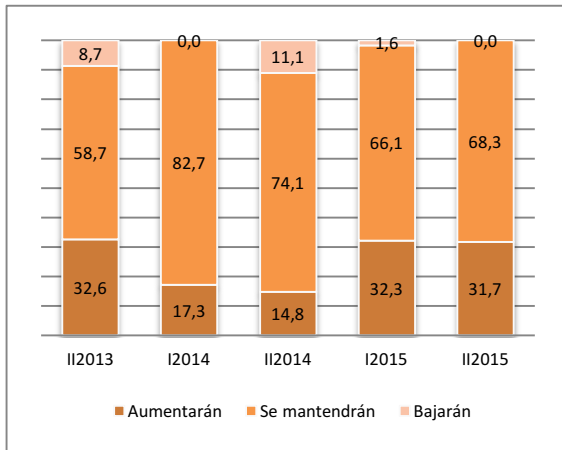

### Precios

En relación al comportamiento futuro de los precios, la situación se mantiene prácticamente invariante con respecto a hace seis meses. Nos mantendremos, pues en un entorno de precios estables, a pesar del mantenimiento de las medidas de política monetaria ultraexpansiva tomadas por el BCE.

### Inversión

La opinión respecto a la marcha de la inversión empresarial cambia con respecto a seis meses antes, con un predominio claro de los que creen que se mantendrán los niveles actuales. Las opciones relacionadas con el aumento o la disminución marcaron en diciembre sus respectivos mínimos en la serie.

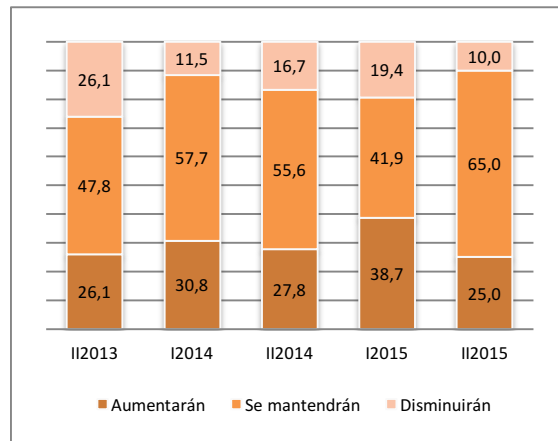

### 3. Situación de los sectores

De los sectores que se consideran en nuestra encuesta, tres han mejorado y tres han retrocedido en su valoración actual. Agricultura, turismo y transporte han retrocedido ligeramente, produciéndose un “empate” entre los dos primeros de ellos y culminando por tanto el proceso de convergencia que mencionábamos en semestres anteriores. Los tres que han mejorado han sido comercio menor, construcción y piedra natural. El efecto conjunto de estos movimientos es que se están acercando las valoraciones de todos los sectores. Hay que resaltar el comportamiento de la construcción que, semestre tras semestre, sigue mejorando, aunque aún sigue lejos del resto de los sectores.

Por encima del nivel 3, que es el valor intermedio solo siguen agricultura y turismo, por lo que es de suponer que los demás se siguen encontrando en situaciones por debajo de normal.

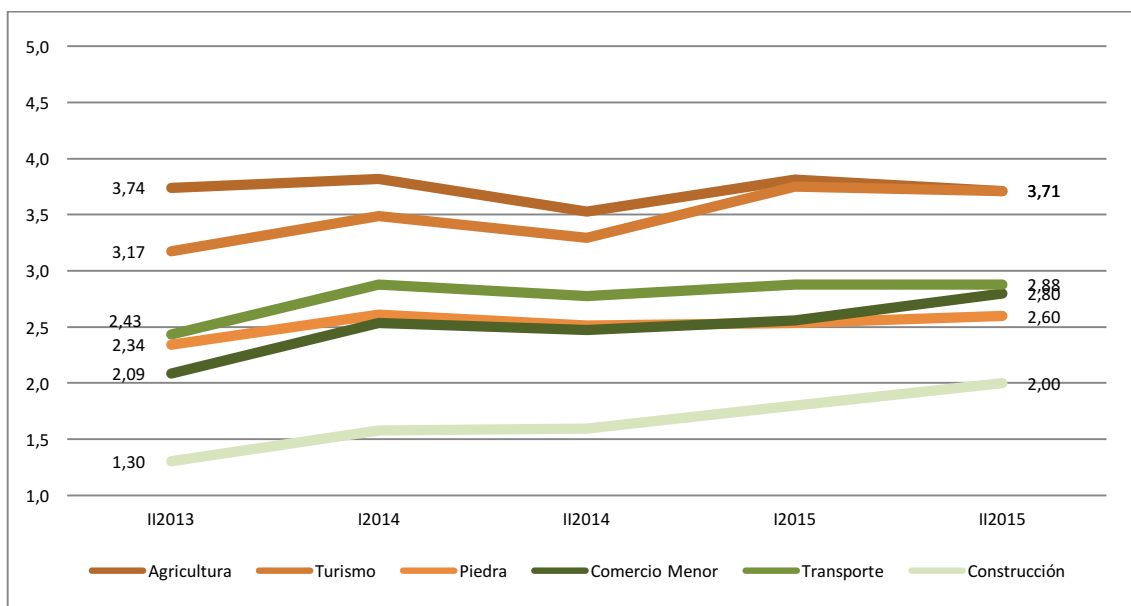

#### 4. Dificultades para el crecimiento

Se ha producido un cambio primordial en la valoración de los factores retardadores del crecimiento. Ha pasado a ser el primero la insuficiencia de capacidad instalada (70 %), motivación que se relaciona normalmente con fases expansivas de la economía y que augura aumentos de la inversión en el corto plazo. Por el contrario, la debilidad de la demanda ha caído al cuarto lugar, pasando del 75,8 % hasta el 23,3 %. Las dificultades de financiación han aumentado ligeramente, manteniéndose como el segundo problema de la economía provincial, mientras que la escasez de personal cualificado es un factor retardador para el 25 % de los encuestados.

En este semestre se ha detectado en el conjunto de respuestas de libre enunciación (otros) una gran coincidencia en relación con la falta de infraestructuras de comunicaciones que se ha convertido en un problema para el 10 % de los economistas y empresarios encuestados. Esta elevada frecuencia nos va a llevar a incorporar este factor entre las respuestas fijas en los próximos semestres.

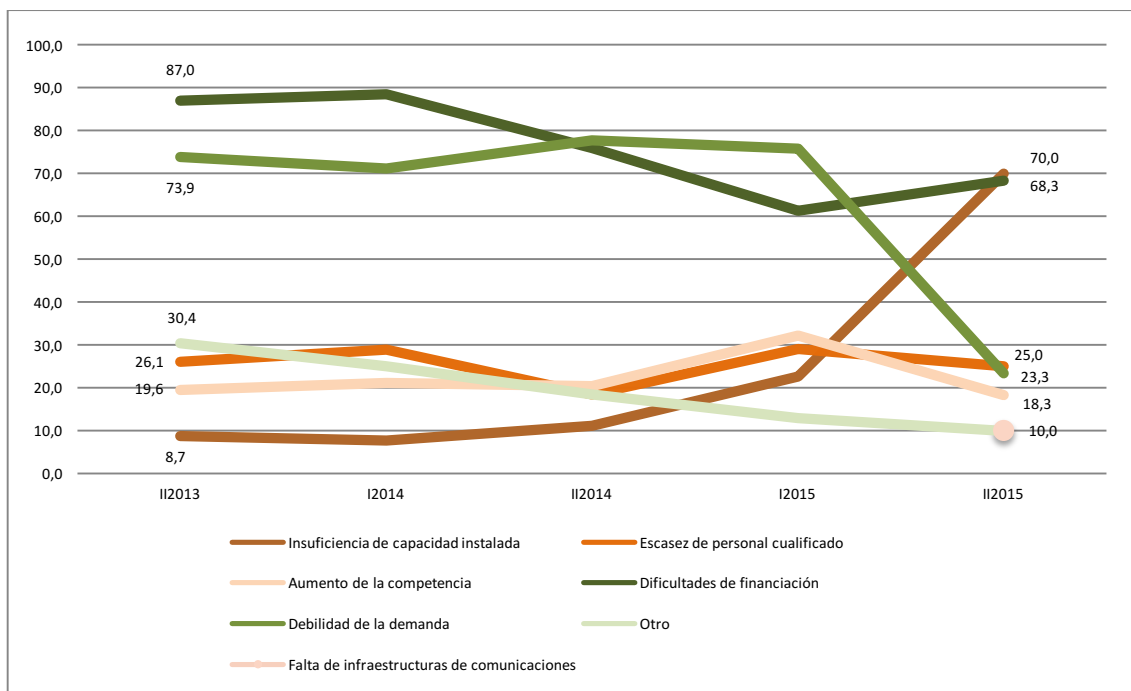

## 5. Estructura del Gobierno

Dado que la encuesta ha coincidido con las elecciones generales del 20 de diciembre, se ha considerado interesante cuestionar a nuestros colegiados sobre cuál es la estructura de gobierno que consideran más beneficiosa para la economía española. En relación a esto, algo más de un tercio de los encuestados cree que el núcleo del Gobierno se debe estructurar en torno a un pacto PP-C's (35 %), aunque casi otro tercio considera que lo mejor es que se produzcan nuevas elecciones (32 %). La tercera opción preferida es la de un pacto PP-PSOE (18 %), mientras que la alternativa de Gobierno en torno a un pacto PSOE-Podemos queda con un 12 % de las preferencias.

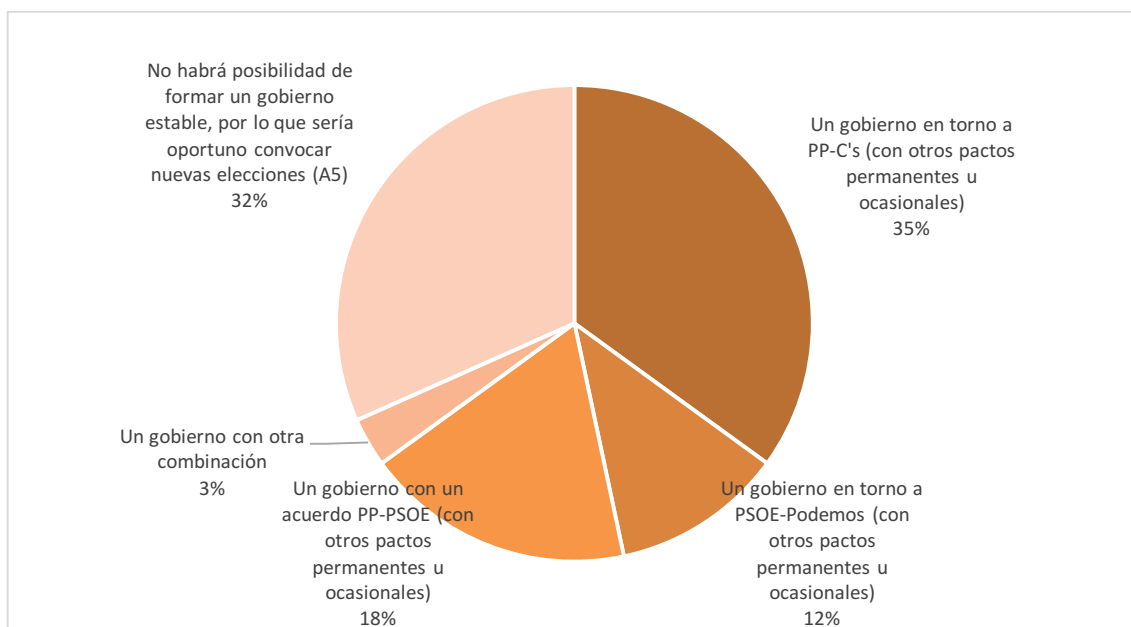

## 6. Datos de la muestra

La encuesta se realizó online, entre los días 26 de diciembre de 2015 y 15 de enero de 2016. Se obtuvieron 60 respuestas válidas.

Las características de la muestra así obtenida son las que se señalan a continuación:

### Sexo

Opción	Cuenta	Porcentaje
Hombre	43	71,67
Mujer	17	28,33

### Edad

Opción	Cuenta	Porcentaje
Menos de 30	11	18,33
De 31 a 40	11	18,33
De 41 a 50	22	36,67
De 51 a 60	9	15,00
61 o más años	7	11,67

### Relación con la actividad

Opción	Cuenta	Porcentaje
Por cuenta propia	28	46,67
Por cuenta ajena sector privado	15	25,00
Por cuenta ajena sector público y otros	7	11,67
Jubilado	3	5,00
Buscando empleo	6	10,00
Otro	1	1,67